



EMPREENDE...
**EXPO
ULBRA
2017**

**IX SALÃO
DE EXTENSÃO**

INOVAÇÃO IDEIAS EMPREENDEDORISMO FUTURO CIÊNCIA TECNOLOGIA INOVAÇÃO IDEIAS EMPREENDEDORISMO FUTURO



ESPAÇOS DE LAZER E SEUS IMPACTOS NAS FORMAS DE OCUPAÇÃO EM ÁREAS DE RISCOS NA CIDADE DE NOVO HAMBURGO/RS

Autor: Clairton Puntel
Orientadores: João A. S. F.; Danielle P. M.

Introdução: A qualidade de vida hoje no mundo capitalista, onde o bem maior social é somente entorno da busca pelo bem estar financeiro, deixa de lado a preocupação do bem estar físico, mental e social das pessoas. O surgimento do lazer é um meio para compensar as tensões e o autocontrole emocional que afeta a personalidade das pessoas

(ROCHA, 2011)

Introdução: A Psicologia Ambiental compreende o indivíduo considerando o contexto ambiental, social e temporal, como o próprio sujeito se percebe, dá sentido e interage com o mundo. A apropriação dos ambientes é um processo que se constitui nas etapas de identificação, sentimento de pertencer, personificação, cultivação e sentimentos de defesa.

(MARTINS, GONÇALVES, 2014; MOSER, 2016).

Objetivo: O presente estudo é um recorte do projeto de pesquisa multidisciplinar. Seu objetivo é apresentar os resultados preliminares de um levantamento dos espaços de lazer e seus impactos nas formas de ocupação em áreas de riscos na cidade de Novo Hamburgo/RS, na tentativa de compreender a relação pessoa-ambiente.

Método: Análise de áreas classificadas como de alto risco de deslizamento (CPRM, 2015), cruzamento destas com áreas de lazer no local ou próximas, a partir do mapeamento produzido pelo laboratório de geoprocessamento da Universidade Feevale, adaptado da base cadastral (dxf) da Prefeitura NH (versão 2013). Análise de alguns relatórios da secretaria de desenvolvimento social, uso de imagens aéreas a partir do google earth e entrevistas estruturada com moradores.

Resultados parciais:

Foram Identificadas cerca de 100 áreas de lazer na cidade, porém na 7 áreas de risco deslizamento ou próximas delas quase não foi identificado espaços de lazer. Isto se deve provavelmente pela ocupação desordenada e indevida destes ambientes, que são espaços irregulares.

Discussão: A partir dos resultados parciais, percebe-se que a inexistência de áreas de lazer próximas destas ambientes. Como os estudos da PA sugerem, espaços de lazer se fazem necessário para o desenvolvimento socioambiental, cognitivo-comportamental e cultural, fatores fundamentais para aumentar a qualidade de vida da população.

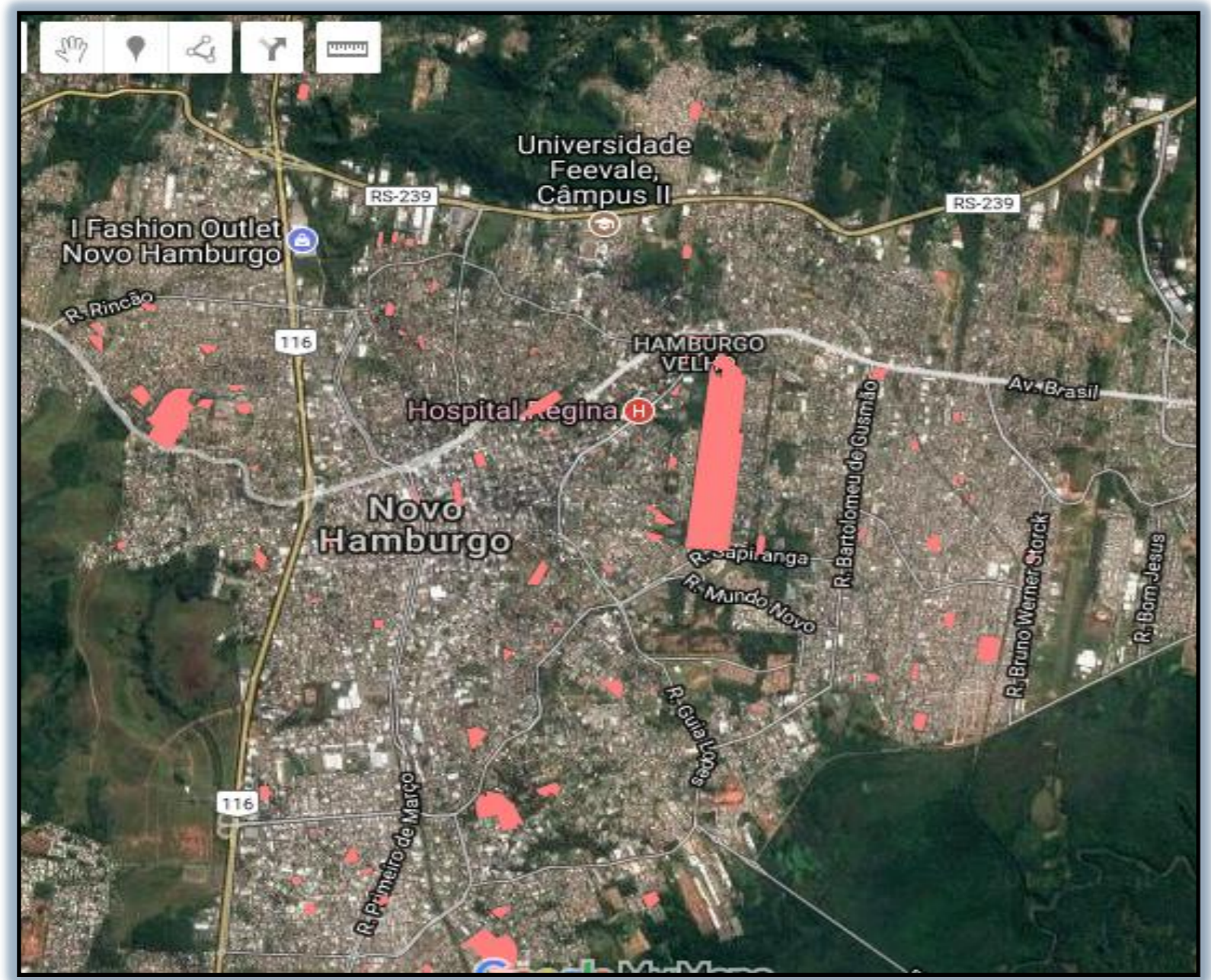

Praças NH

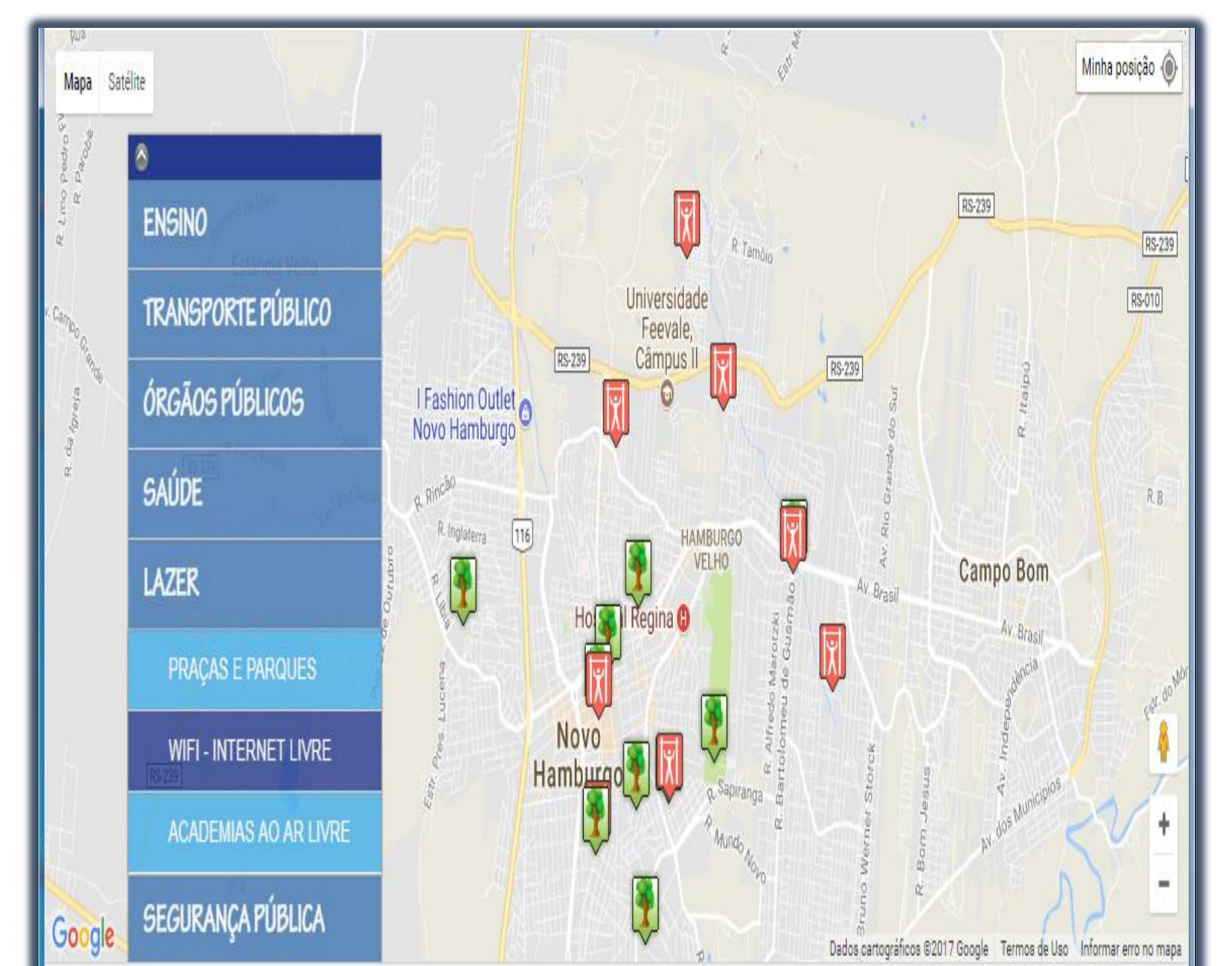

Áreas de risco
■ Espaço de lazer
■ Praças

MARTINS, Rudnei Joaquim; GONCALVES, Teresinha Maria. Apropriação do espaço na pré-escola segundo a psicologia ambiental. *Psicol. Soc.*, BH., v. 26, n. 3, p.622-631, 2014.
MOSER, Gabriel. Psicologia ambiental e estudos pessoas ambiente: que tipo de colaboração multidisciplinar? *Psicologia USP*. São Paulo, v. 16, n. 1-2, p. 131-140, 2005.
ROCHA, Saulo Vasconcelos et al. Atividade física no lazer e transtornos mentais comuns entre idosos residentes em um município do nordeste do Brasil. *J. bras. psiquiatr.*, Rio de Janeiro, v. 60, n. 2, p. 80-85, 2011.

E-mail: clairtonpuntel@hotmail.com